

007101-038-13

FOTOGRAFIA INMUEBLE

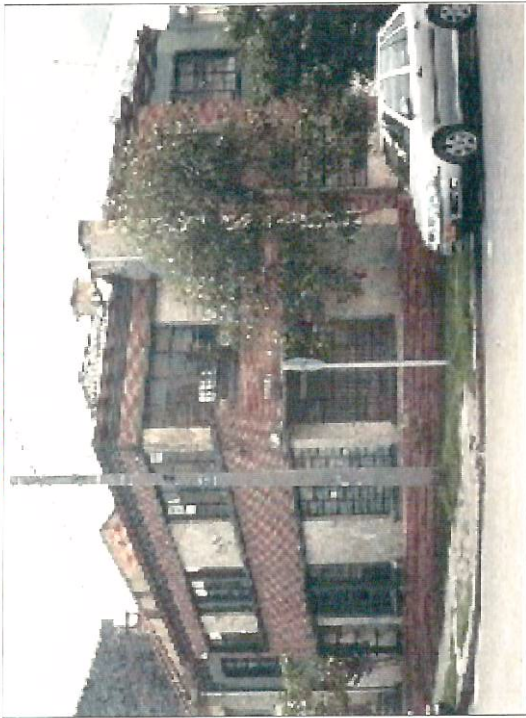

LOCALIZACION

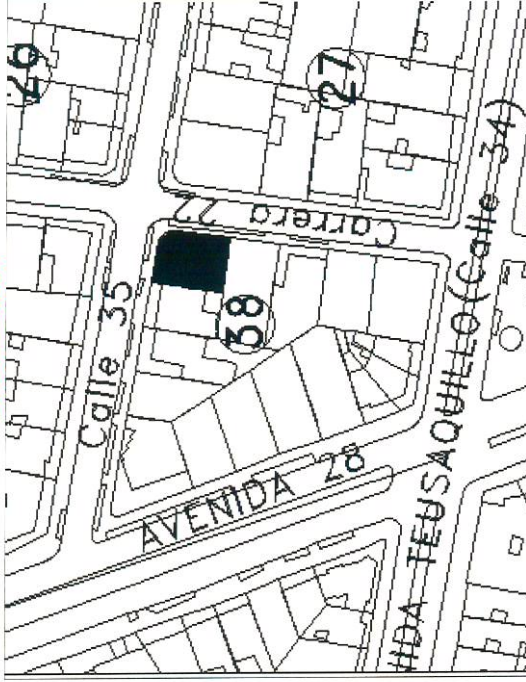

CLASIFICACION

ARQUITECTONICA: 20-40-T-Da
POPULAR: Fachada Horizontal

IIC MOD. CT, CONSERVACION TIPOLOGICA
CATEGORIA
TEUSAQUILLO, 13
LOCALIDAD
Teusaquillo, 101
UPZ
La Soledad, 7101
BARRIO 38
M/ZNA 13
PREDIO

FOTOGRAFIA CONTEXTO



CRITERIOS DE CALIFICACION

- Representar en alguna medida y de modo tangible o visible una o mas épocas de la historia de la ciudad o una o mas etapas de la Arquitectura y/o urbanismo en el País.
- Ser un testimonio o documento importante en el proceso histórico de planificación o formación de la estructura física de la ciudad.
- Ser un Ejemplo culturalmente importante de un tipo de edificación o conjunto arquitectónico.
- Ser un testimonio importante de la conformación del hábitat de un grupo social determinado.
- Constituir un hito de referencia urbana culturalmente significativa en la ciudad.
- Ser un ejemplo destacado de la obra de un arquitecto urbanista o de un grupo de éstos de trayectoria reconocida a nivel nacional o internacional.
- Estar relacionado con personajes o hechos o significativos de la historia de la ciudad o del País.

AAA0082YKWF **HABITACIONAL**
CHIP **USO**
HENRY LEVY MATTES
PROPIETARIO
Calle 35 No. 22-13 / Carrera 22 No. 34-61
DIRECCION
CODIGO CATASTRAL
MATRICULA INMOBILIARIA
2
No. PISOS **FECHA CONSTRUCCION**
Tiene Observación:

FECHA DE ...

ELABORACION: Lunes, 02 de Febrero de 2004

ACTUALIZACION: Lunes, 02 de Febrero de 2004



Departamento Administrativo de Planeación
PLANEACION
ESTRATEGIA TERRITORIAL - INICIATIVA PARA EL ORDENAMIENTO D. C.

BIENES DE INTERES CULTURAL

DEPARTAMENTO ADMINISTRATIVO DE PLANEACION DISTRICTAL

BOGOTA D.C.

FICHA VALORACION ARQUITECTONICA INMUEBLE - TIPO

20-40-T-Da

Barrio: La Soledad

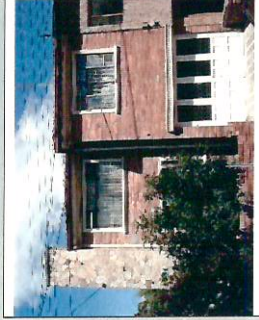
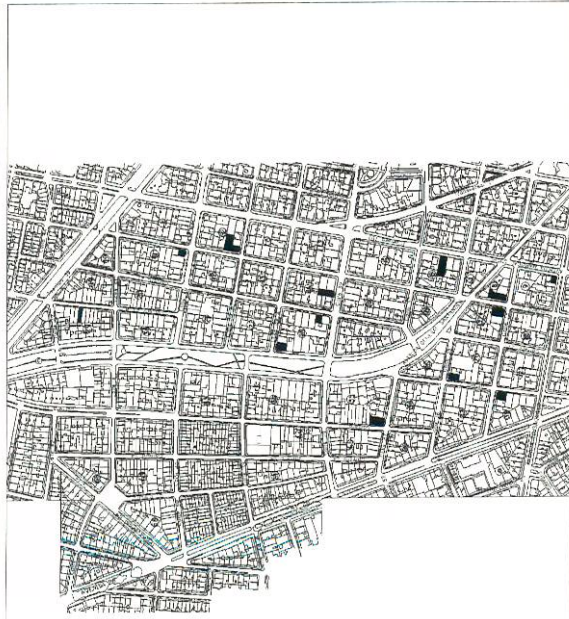

DESCRIPCION DEL TIPO

Inmuebles usualmente emplazados en esquina o entre medianeras a paramento continuo (usualmente con antejardín) que se caracterizan por presentar como condición básica volumétrica del cuerpo arquitectónico el rectángulo horizontal. La fachada presenta sus elementos dispuestos de dos formas básicas: o evidencian intenciones de diseño en su disposición (lo que señala la participación de diseñadores profesionales) o aparecen aleatoriamente (lo cual indica la presencia de constructores anónimos populares). Ocasionalmente dejan ver el cuerpo de sus cubiertas inclinadas a 22º, o sobreelevan su fachada para ocultarla.

Valores de estructura: La implantación paramentada (a veces con antejardines) con accesos frontales determinan en el espacio privado posibilidades definidas de distribución de los espacios de uso social y privado, que casi siempre llevan a plantear patios interiores para solucionar necesidades de iluminación apropiadas. En caso de existir, los antejardines otorgan al espacio público una gran calidad.

Valores de forma: La composición de los componentes de fachada se destacan como motivo de trabajo geométrico (con materiales industriales) sobre superficies homogéneas pañetadas o de ladrillo a la vista. El manejo de los vanos de puertas y ventanas suele establecer continuidades rítmicas y geométricas. En los casos en que forman parte de conjuntos semejantes se obtiene una imagen urbana de especial coherencia.

Valores de significado: la elección y combinación sencilla de formas geométricas tanto para el volumen principal como para sus componentes de puertas y ventanas hacen de esta arquitectura un excelente ejemplo de interpretación de nuevos postulados de arquitectura moderna. Tanto en su versión popular como en su versión especializada presentan calidades formales como unidades y como conjuntos.

POSIBILIDADES DE INTERVENCIÓN

La implantación general paramentada (antejardines si aparecen) debe ser mantenida, si bien pueden abrirse posibilidades de mayor ocupación (áreas posteriores sin que se pierda la noción volumétrica), siempre y cuando mantenga de manera estricta relaciones de alturas de remates de volúmenes, proporción y disposición de los elementos de fachada y materiales compatibles y armónicos.

FECHA DE ...

ELABORACION:

Lunes, 02 de Febrero de 2004

ACTUALIZACION:

Lunes, 02 de Febrero de 2004

FICHA VALORACION URBANA

La Soledad

BIENES DE INTERES CULTURAL
 DEPARTAMENTO ADMINISTRATIVO DE PLANEACION DISTRITAL
 BOGOTA D.C.

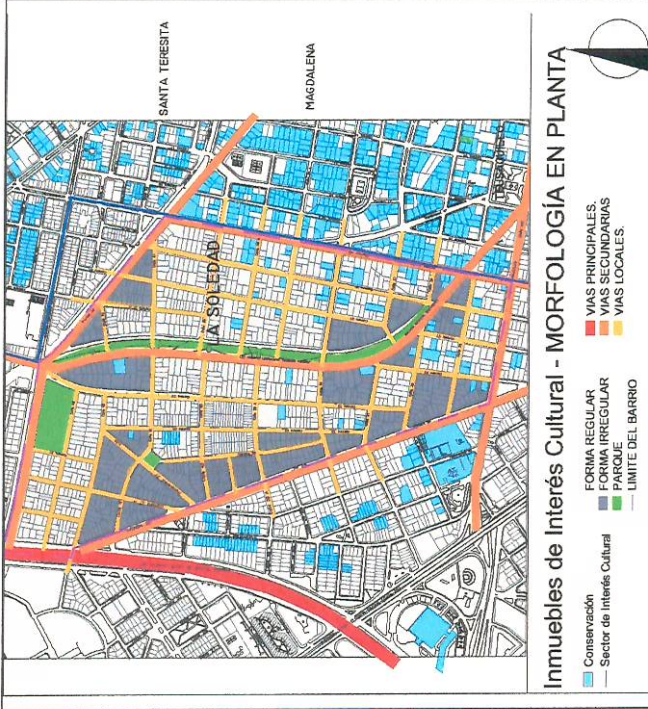
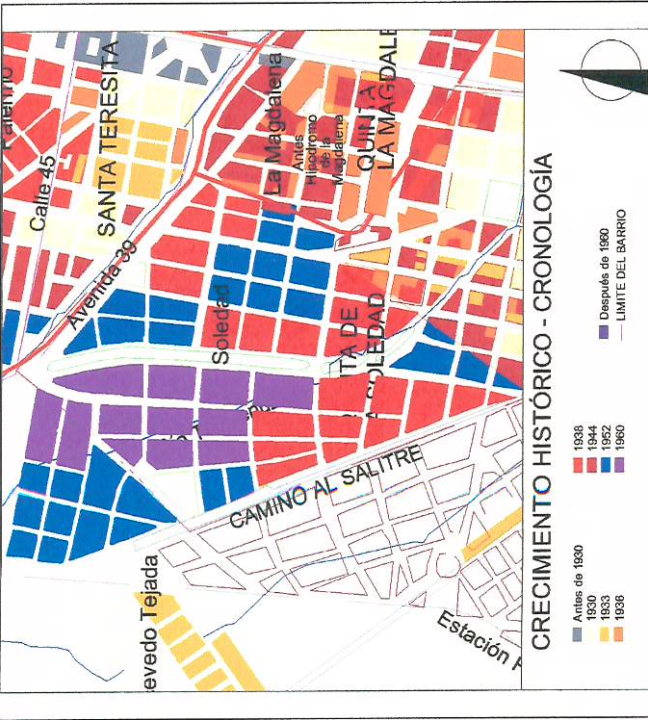

El trazado del barrio La Soledad se configuró a mediados de la década de los años cuarenta del siglo XX. La mayor parte de sus manzanas fueron ocupadas por viviendas durante la década de los años cincuenta y, también, en la de los sesenta. Lo que explica el lenguaje de su arquitectura.

El barrio quedó delimitado por el antiguo camino al Salitre (avenida 28 al occidente), calle 34 al sur, carrera 19 y avenida 39 al oriente y calle 45 al norte. Su vía-estructura principal es el Park-way, cuyo diseño (doble sentido vial separado por parque), se atribuye al urbanista Karl Brunner.

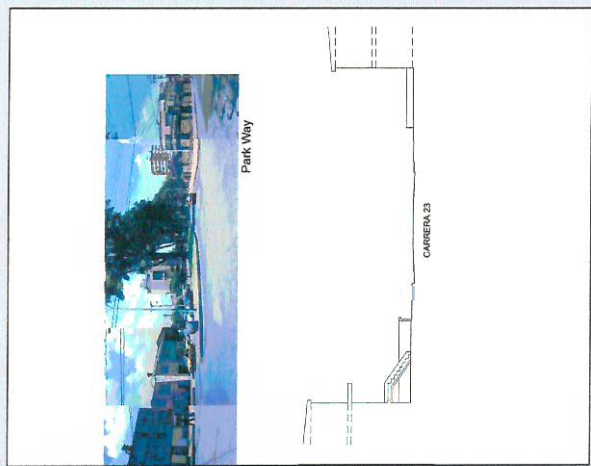
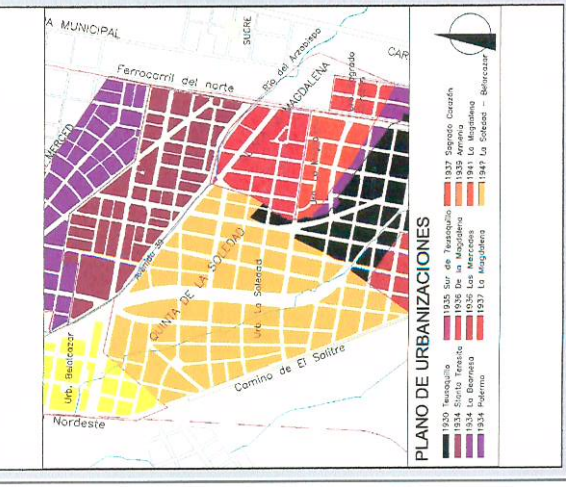

La amplitud de sus calles y la presencia constante de antejardines para viviendas entre dos y tres pisos ofrece un paisaje urbano de gran calidad. Sobre el Park-way se erigen edificios de mayor altura que forman un perfil urbano de una proporción precisa para el diseño de esa calle.

FECHA DE ...
ELABORACION:
 lunes, 02 de febrero de 2004
ACTUALIZACION:
 lunes, 02 de febrero de 2004